

Муниципальное казенное учреждение
Центр оценки качества образования г. Сочи
Отдел мониторинга состояния и развития системы образования

**Статистический отчет
о результатах единой проверочной работы
по социально-гуманитарным предметам обучающихся 11
классов общеобразовательных организаций муниципального
образования городской округ город-курорт Сочи
Краснодарского края в 2023 году**

Сочи – 2023

Перечень условных обозначений и сокращений

РФ – Российская Федерация

ОО – образовательные организации

ВПР – Всероссийские проверочные работы

ФИСОКО – федеральная информационная система оценки качества образования

РАЗДЕЛ 1. ОБЩИЕ СВЕДЕНИЯ

На основании приказа Министерства образования и науки Российской Федерации от 20.10.2017 № 1025 «О проведении мониторинга качества образования», приказа Федеральной службы по надзору в сфере образования и науки от 23.12.2023 №1282 «О проведении Федеральной службой по надзору в сфере образования и науки мониторинга качества подготовки обучающихся общеобразовательных организаций в форме всероссийских проверочных работ в 2023 году», приказа управления по образованию и науке муниципального образования городской округ город-курорт Сочи Краснодарского края от 27.02.2023 №284 «О проведении всероссийских проверочных работ в общеобразовательных организациях города-курорта Сочи в 2023 году» с 1 марта по 25 марта 2023 года были проведены всероссийские проверочные работы для обучающихся 11 классов в образовательных организациях муниципального образования городской округ город-курорт Сочи Краснодарского края.

Впервые в 2023 году в рамках проведения всероссийских проверочных работ для обучающихся 11 классов была проведена единая проверочная работа по социально-гуманитарным предметам с контролем объективности результатов.

Работа проводилась в компьютерной форме в присутствии независимых наблюдателей, а проверка работ осуществлялась независимыми экспертами.

В единую проверочную работу входили 19 заданий по предметам: «География», «История», «Обществознание». На выполнение работы отводилось 90 минут.

Определение обучающихся, принявших участие в ВПР с контролем объективности, осуществлялось через личный кабинет ОО в ФИС ОКО федеральным организатором. В муниципальном образовании городской округ город-курорт Сочи Краснодарского края федеральным организатором было отобрано 4 образовательных организации: муниципальное общеобразовательное бюджетное учреждение лицей № 22 города Сочи имени Героя Советского Союза Ровенского Василия Григорьевича, муниципальное общеобразовательное бюджетное учреждение средняя общеобразовательная школа № 13 города Сочи имени Бориса Гарриевича Гагина, муниципальное общеобразовательное бюджетное учреждение средняя общеобразовательная школа № 80 имени Героя Советского Союза Д.Л. Калараша муниципального образования городской округ город-курорт Сочи Краснодарского края, муниципальное общеобразовательное бюджетное учреждение гимназия № 16 города Сочи имени Героя Советского Союза Поцелуева Ивана Николаевича.

Мониторинг результатов единой проверочной работы по социально-гуманитарным предметам был проведен на основании приказа управления по образованию и науке муниципального образования городской округ город-курорт Сочи Краснодарского края от 27.02.2023 №284 «О проведении всероссийских проверочных работ в общеобразовательных организациях города-курорта Сочи в 2023 году».

Целью анализа результатов единой проверочной работы по социально-гуманитарным предметам являлась подготовка материалов для принятия управленческих решений в рамках муниципальной системы оценки качества образования.

РАЗДЕЛ 2. РЕЗУЛЬТАТЫ ЕДИНОЙ ПРОВЕРОЧНОЙ РАБОТЫ ПО СОЦИАЛЬНО-ГУМАНИТАРНЫМ ПРЕДМЕТАМ

Класс –	11
Предмет –	Единая проверочная работа по социально-гуманитарным предметам
Всего заданий –	19
Максимальный первичный балл –	31
Время выполнения работы –	90 минут
Количество участников –	87
Количество ОО –	4
Успеваемость –	63,22%
Качество знаний –	13,79%

Статистика отметок обучающихся, выполнивших единую проверочную работу по социально-гуманитарным предметам, представлена на диаграмме №1.

Диаграмма № 1

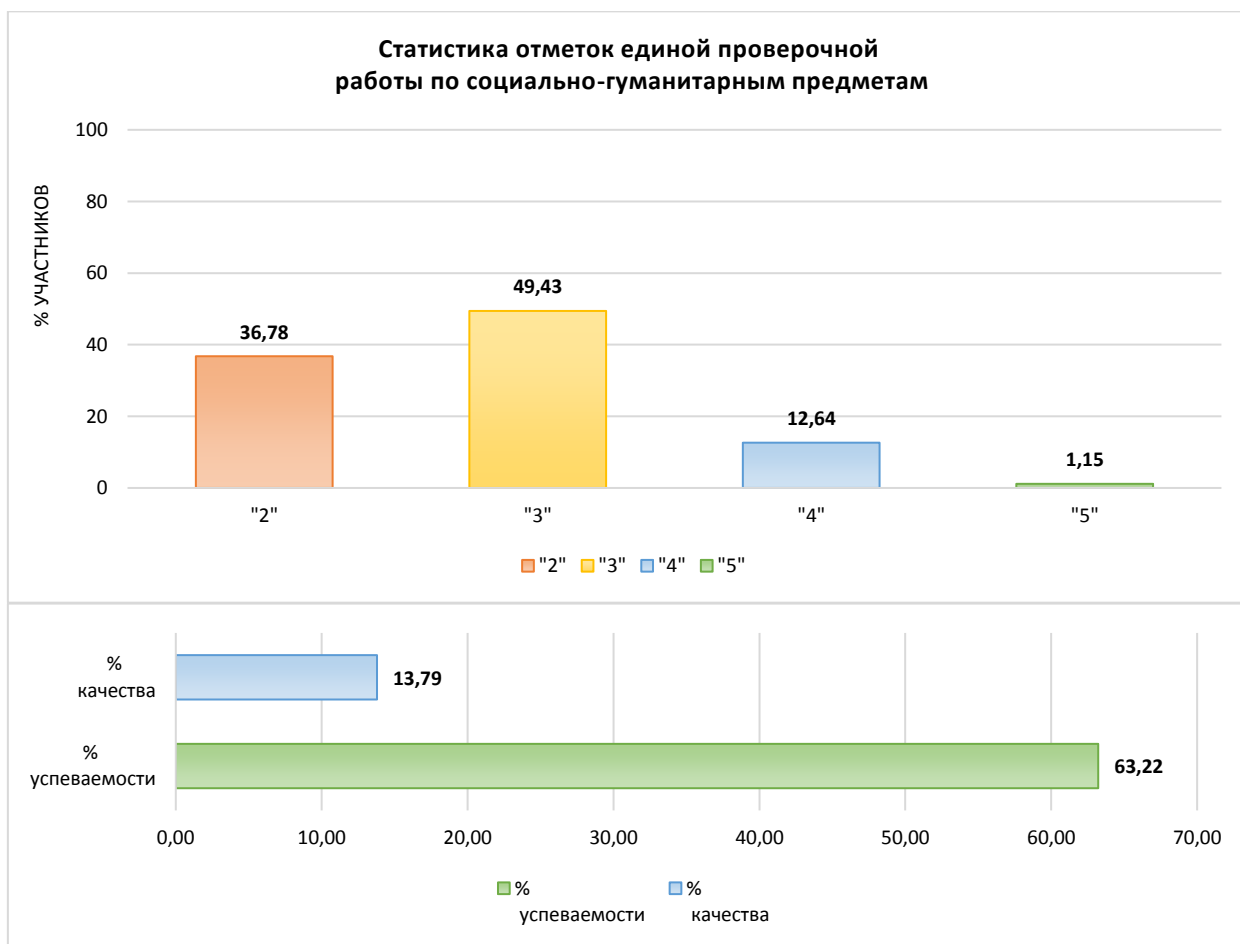

Наибольший процент успеваемости (100%) показали обучающиеся муниципального общеобразовательного бюджетного учреждения средней общеобразовательной школы №13 города Сочи имени Бориса Гарриевича Гагина, наименьший процент (0%) – обучающиеся муниципального общеобразовательного бюджетного учреждения гимназии № 16 города Сочи имени Героя Советского Союза Поцелуева Ивана Николаевича.

Информация о качестве знаний, т.е. доле обучающихся, справившихся с работой по данному предмету на «4» и «5», представлена в диаграмме №2.

Диаграмма № 2

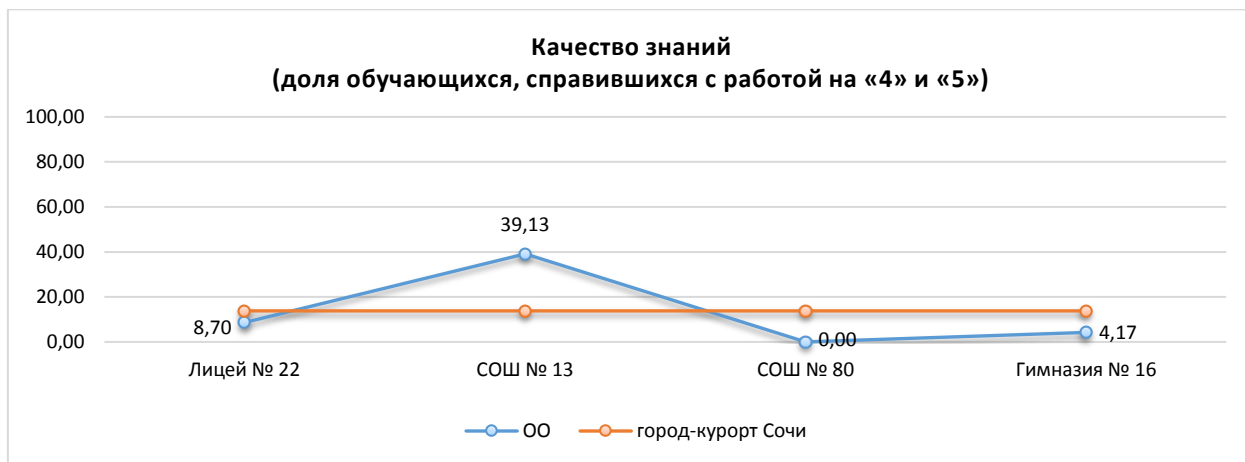

Наибольший процент качества знаний (39,13%) показали обучающиеся муниципального общеобразовательного бюджетного учреждения средней общеобразовательной школы №13 города Сочи имени Бориса Гарриевича Гагина, наименьший процент (0%) – обучающиеся муниципального общеобразовательного бюджетного учреждения средней общеобразовательной школы № 80 имени Героя Советского Союза Д.Л. Калараша муниципального образования городской округ город-курорт Сочи Краснодарского края.

На диаграмме ниже представлено распределение учащихся по количеству набранных баллов за работу.

Диаграмма № 3

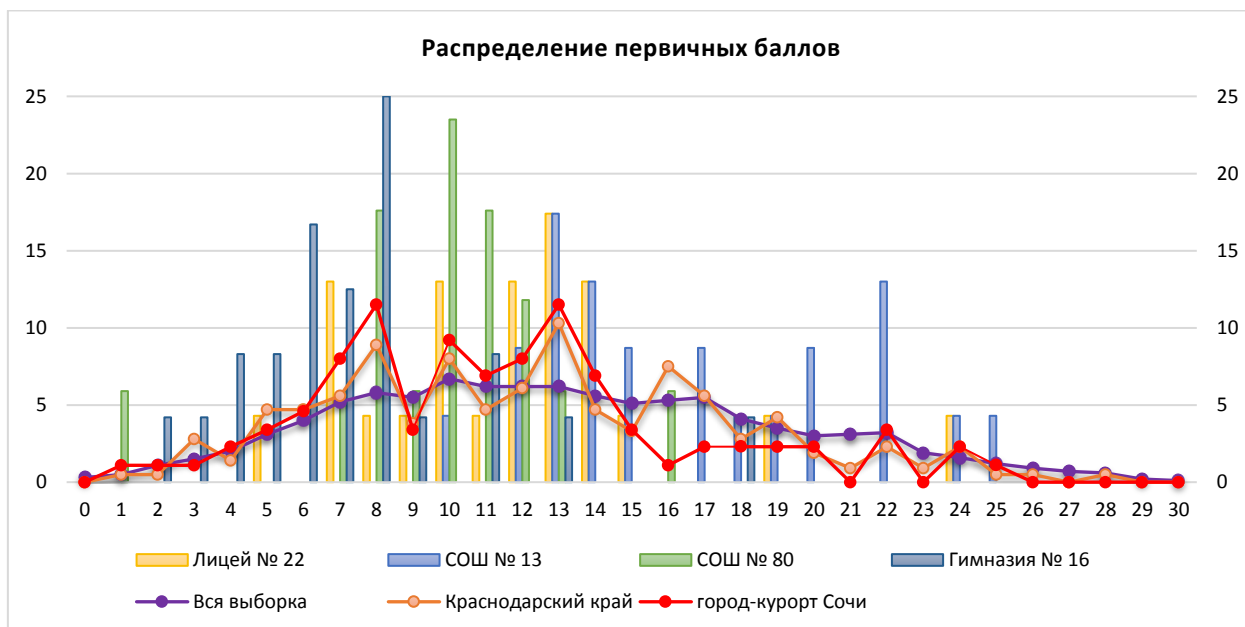

Результаты выполнения заданий единой проверочной работы по социально-гуманитарным предметам группами участников представлены в диаграмме и таблице ниже.

Диаграмма № 4



Таблица № 1

Результаты выполнения заданий группами участников

Группы участников	1	2	3	4	5	6	7	8	9	10
<i>Вся выборка</i>	48,33	38,03	23,14	41,08	55,89	64,8	48,81	40,54	32,79	39,27
<i>Краснодарский край</i>	30,05	38,03	13,62	37,4	53,05	51,64	37,56	44,13	30,99	37,09
<i>город-курорт Сочи</i>	24,14	16,09	7,47	34,48	51,72	52,87	28,74	41,38	38,51	28,74
Ср.% вып. уч. гр.баллов 2	21,88	15,63	0	12,5	43,75	15,63	18,75	18,75	4,69	12,5
Ср.% вып. уч. гр.баллов 3	13,95	11,63	4,65	39,53	53,49	72,09	25,58	48,84	48,84	32,56
Ср.% вып. уч. гр.баллов 4	63,64	36,36	40,91	72,73	63,64	81,82	63,64	72,73	90,91	54,55
Ср.% вып. уч. гр.баллов 5	100	0	0	100	100	100	100	100	100	100

	11	12	13	14	15	16	17	18	19	
<i>Вся выборка</i>	41,49	56,78	33,6	58,75	37,34	29,47	44,76	38,52	26,09	
<i>Краснодарский край</i>	42,72	54,46	32,55	69,13	26,29	24,88	32,39	31,92	22,07	
<i>город-курорт Сочи</i>	44,25	54,02	34,1	71,84	17,24	24,14	18,39	22,99	13,79	
Ср.% вып. уч. гр.баллов 2	26,56	37,5	8,33	60,94	3,13	12,5	6,25	9,38	12,5	
Ср.% вып. уч. гр.баллов 3	44,19	60,47	42,64	76,16	18,6	32,56	18,6	18,6	13,95	
Ср.% вып. уч. гр.баллов 4	90,91	72,73	69,7	86,36	45,45	27,27	45,45	72,73	18,18	
Ср.% вып. уч. гр.баллов 5	100	100	100	75	100	0	100	100	0	

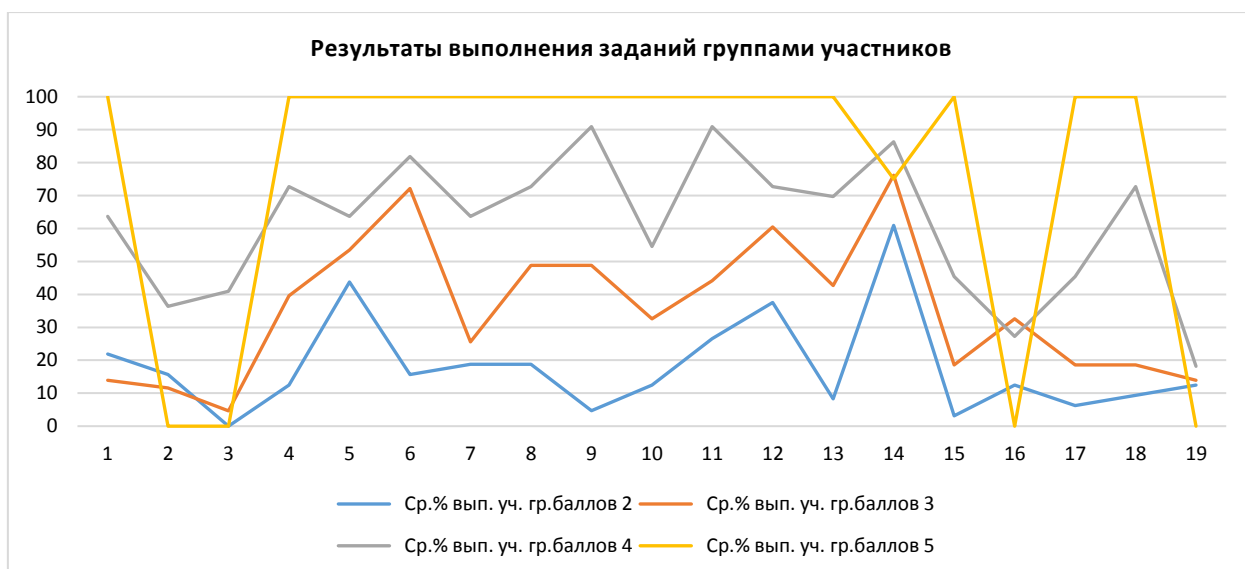
Анализ результатов всероссийских проверочных работ на уровне муниципалитета представляет собой выявление дефицитов, характерных для образовательной системы в целом. Под муниципальными образовательными дефицитами будут пониматься задания, уровень выполнения которых по муниципалитету оказывается ниже уровня Краснодарского края.

Для удобства восприятия значения переменной в таблице дополнены цветовой маркировкой: красный – показатель ниже краевого, голубой – выше показателя по всей выборке.

Таблица № 2

**Дефициты по единой проверочной работы
по социально-гуманитарным предметам**

Группы участников	1	2	3	4	5	6	7	8	9	10
Вся выборка	48,33	38,03	23,14	41,08	55,89	64,8	48,81	40,54	32,79	39,27
Краснодарский край	30,05	38,03	13,62	37,4	53,05	51,64	37,56	44,13	30,99	37,09
город-курорт Сочи	24,14	16,09	7,47	34,48	51,72	52,87	28,74	41,38	38,51	28,74

Группы участников	11	12	13	14	15	16	17	18	19	
Вся выборка	41,49	56,78	33,6	58,75	37,34	29,47	44,76	38,52	26,09	
Краснодарский край	42,72	54,46	32,55	69,13	26,29	24,88	32,39	31,92	22,07	
город-курорт Сочи	44,25	54,02	34,1	71,84	17,24	24,14	18,39	22,99	13,79	

В следующих заданиях проверочной работы по муниципалитету был продемонстрирован уровень выполнения ниже 50%:

Задание 1	24,14	Систематизировать разнообразную историческую информацию на основе своих представлений об общих закономерностях исторического процесса (знание исторических деятелей)
Задание 2	16,09	Систематизировать разнообразную историческую информацию на основе своих представлений об общих закономерностях исторического процесса
Задание 3	7,47	Использовать принципы причинно-следственного, структурно-функционального, временного и пространственного анализа для изучения исторических процессов и явлений
Задание 4	34,48	Проводить поиск исторической информации в источниках разного типа. Осуществлять внешнюю и внутреннюю критику источника.
Задание 7	28,74	Использовать принципы причинно-следственного, структурно-функционального, временного и пространственного анализа для изучения исторических процессов и явлений
Задание 8	41,38	Осуществлять поиск социальной информации, представленной в различных знаковых системах (рисунок)
Задание 9	38,51	Анализировать актуальную информацию о социальных объектах, выявляя их общие черты и различия; устанавливать соответствия между существенными чертами и признаками изученных социальных явлений, и обществоведческими терминами и понятиями
Задание 10	28,74	Характеризовать с научных позиций основы конституционного строя, права и свободы человека и гражданина, конституционные обязанности гражданина Российской Федерации
Задание 11	44,25	Анализировать актуальную информацию о социальных объектах, выявляя их общие черты и различия; устанавливать соответствия между существенными чертами и признаками изученных социальных явлений, и обществоведческими терминами и понятиями
Задание 13	34,1	Применять социально-экономические и гуманитарные знания в процессе решения познавательных задач по актуальным социальным проблемам (задание-задача)
Задание 15	17,24	Сформированность системы комплексных социально ориентированных географических знаний о закономерностях развития природы, размещения населения и хозяйства, о динамике

		и территориальных особенностях процессов, протекающих в географическом пространстве
Задание 16	24,14	Сформированность системы комплексных социально ориентированных географических знаний о закономерностях развития природы, размещения населения и хозяйства, о динамике и территориальных особенностях процессов, протекающих в географическом пространстве / Природно-хозяйственное районирование России. Регионы России
Задание 17	18,39	Сформированность системы комплексных социально ориентированных географических знаний о закономерностях развития природы, размещения населения и хозяйства, о динамике и территориальных особенностях процессов, протекающих в географическом пространстве / Административно-территориальное устройство России. Столицы и крупные города
Задание 18	22,99	Сформированность системы комплексных социально ориентированных географических знаний о закономерностях развития природы, размещения населения и хозяйства, о динамике и территориальных особенностях процессов, протекающих в географическом пространстве / Часовые зоны на территории России
Задание 19	13,79	Сформированность системы комплексных социально ориентированных географических знаний о закономерностях развития природы, размещения населения и хозяйства, о динамике и территориальных особенностях процессов, протекающих в географическом пространстве / Население и хозяйство России и мира. Особенности природно-ресурсного потенциала, населения, хозяйства, культуры крупных стран мира

Задания, имеющие средний процент выполнения меньше 50% составляют «проблемные зоны», которые требуют внимания со стороны педагогов и организации работы «над ошибками» с обучающимися.

Диаграмма № 5

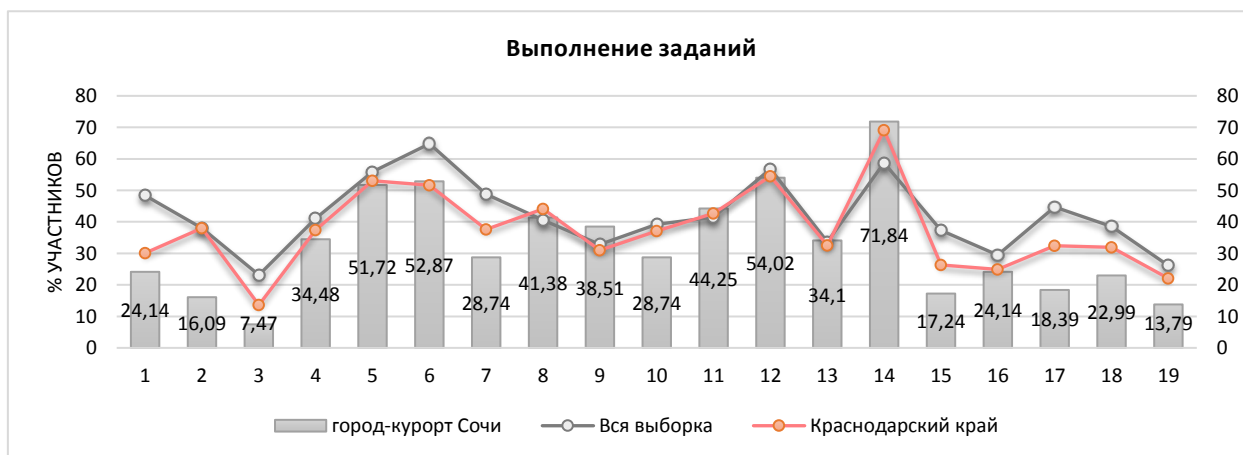

Достижение планируемых результатов по предмету представлено в таблице ниже.

Таблица №3

Достижение планируемых результатов в разрезе ОО

	Задание 1	Задание 2	Задание 3	Задание 4	Задание 5	Задание 6	Задание 7	Задание 8	Задание 9	Задание 10	Задание 11	Задание 12	Задание 13	Задание 14	Задание 15	Задание 16	Задание 17	Задание 18	Задание 19
РФ	48,33	38,03	23,14	41,08	55,89	64,8	48,81	40,54	32,79	39,27	41,49	56,78	33,6	58,75	37,34	29,47	44,76	38,52	26,09
Краснодарский край	30,05	38,03	13,62	37,4	53,05	51,64	37,56	44,13	30,99	37,09	42,72	54,46	32,55	69,13	26,29	24,88	32,39	31,92	22,07
город-курорт Сочи	24,14	16,09	7,47	34,48	51,72	52,87	28,74	41,38	38,51	28,74	44,25	54,02	34,1	71,84	17,24	24,14	18,39	22,99	13,79
Лицей № 22	13,04	30,43	0	27,54	47,83	26,09	28,26	47,83	30,43	26,09	63,04	52,17	46,38	80,43	34,78	21,74	8,7	21,74	13,04
СОШ № 13	43,48	13,04	23,91	59,42	43,48	95,65	43,48	56,52	86,96	69,57	47,83	76,09	55,07	79,35	17,39	17,39	47,83	39,13	8,7
СОШ № 80	11,76	5,88	0	37,25	58,82	82,35	8,82	35,29	29,41	5,88	29,41	64,71	17,65	64,71	5,88	41,18	5,88	11,76	29,41
Гимназия № 16	25	12,5	4,17	15,28	58,33	16,67	29,17	25	6,25	8,33	33,33	27,08	13,89	61,46	8,33	20,83	8,33	16,67	8,33